

- Corfina comunale**
- Invarianti di natura paesaggistico-ambientale** [ artt. 43 e 44 ]
- Paesaggi agrari da tutelare e valorizzare
  - Matrici naturali primarie  
 Area nucleo - Grave e zone umide della Brenta (P.T.C.P. Sistema ambientale - quadro C - art. 19 lett. A)
  - Area umide di origine naturale e antropica  
 Zone umide naturali: Fiume Brenta - Area umide di origine antropica: Bacino Giaretta e Cava Valente (P.T.C.P. Sistema ambientale - quadro A - art. 19 lett. B)
  - Ambito di pregio paesaggistico da tutelare e paesaggi storici  
 Medio Corso del Brenta (P.T.C.P. Sistema del paesaggio - quadro B - Ambito 1 - art. 22 lett. A)
  - Aree di valenza naturalistica del Medio Brenta
  - Ambiti per l'istituzione di Parchi e Riserve naturali regionali  
 Medio Corso del Brenta (P.T.R.C. art. 30)
  - Territori coperti da foreste e boschi
  - Bacino Giaretta
  - Cava Valente
  - Corsi d'acqua con vincolo paesaggistico  
 Fiume Brenta; Roggia Girana
  - Filari alberati
  - Sito stradale di valenza paesaggistica
  - Giardino di Villa Spessa
  - Indicazione patrimonio agroforestale e agricoltura specializzata  
 1 - Lettore casarese - 20 - Zoonomia suini (P.T.C.P. Sistema ambientale - art. 18 lett. N)
- Invarianti di natura ambientale** [ art. 44 ]
- Greenways secondari: siepi e filari
  - Corridoio ecologico secondario - bluway (corsi d'acqua)
  - Corsi d'acqua vincolati
- Invarianti di natura storico-monumentale** [ art. 45 ]
- Vincolo monumentale D.Lgs. 42/2004 - art. 10  
 Chiesa di Sant'Anna; Villa Comer; Fornace Domeniconi; Villa Rigon; Villa Spessa; Baronesse di Villa Spessa; Roggia Lama
  - Paesaggio storico da tutelare e valorizzare
  - Area con indagine archeologica preventiva  
 Sito anteo Castello di Camignano (loc. Piva)
  - Viabilità statale (lombardo-veneta) e afferente di secondo livello al 1832 (P.T.R.C. art. 30)
  - Ville venete  
 Villa Boscario (Boscario); Traverso; Villa Facchetti; Cominati; Vencenati; Negri; Villa Manzoni; Carminati; Rigon; Villa Spessa; Villa Thiene; Breda; Piccoli
  - Chiese ed oratori  
 Chiesa Parrocchiale di Camignano di Brenta intitolata all'Assunzione di Maria; Chiesa di S. Anna; Chiesa Parrocchiale di Camazzolo dedicata a S. Bernardino
  - Archeologia industriale  
 Fornace Domeniconi
  - Beni immobili di proprietà comunale ed ecclesiastica artt. 10 e 12 D.Lgs. 42/2004  
 la cui costruzione risale ad oltre 70 anni  
 Ex asilo; Chiesa della Parrocchia di S. Bernardino; Scuole elementari E. De Amicis; Chiesa della Parrocchia di Santa Maria Assunta; Ex scuole medie - ex Casa del Fascio - sede della biblioteca comunale; Ex patronato San Carlo ora residenza per anziani; Centro di prima accoglienza; Ex scuole elementari - Oratorio di S. Antonio
- Invarianti di natura agricolo-produttiva** [ art. 46 ]
- Aree ad elevata utilizzazione agricola  
 (P.T.R.C. Sistema del territorio rurale e della rete ecologica)
  - Paesaggi agrari storici  
 (P.T.R.C. Sistema del territorio rurale e della rete ecologica)

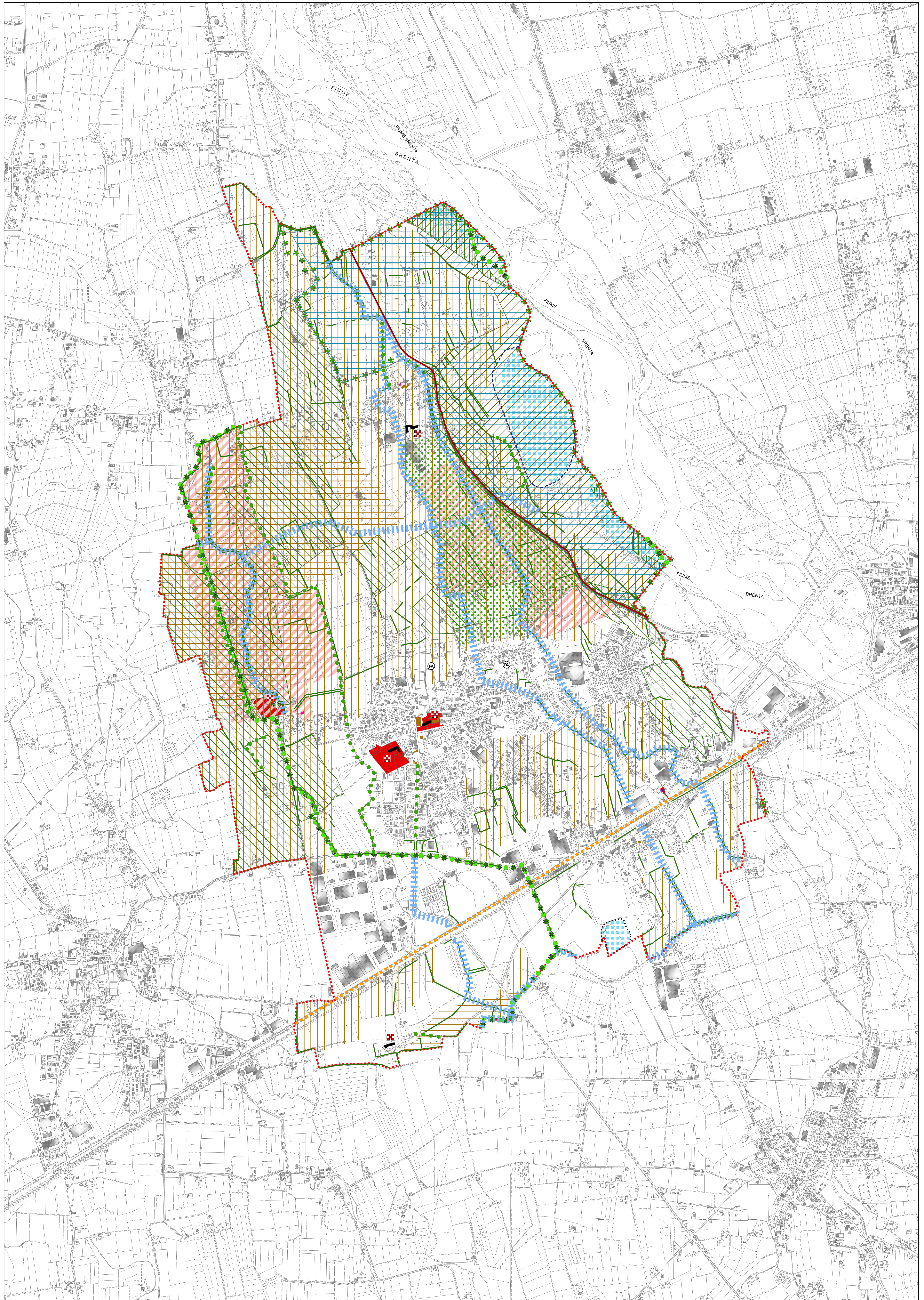

Carta delle Invarianti

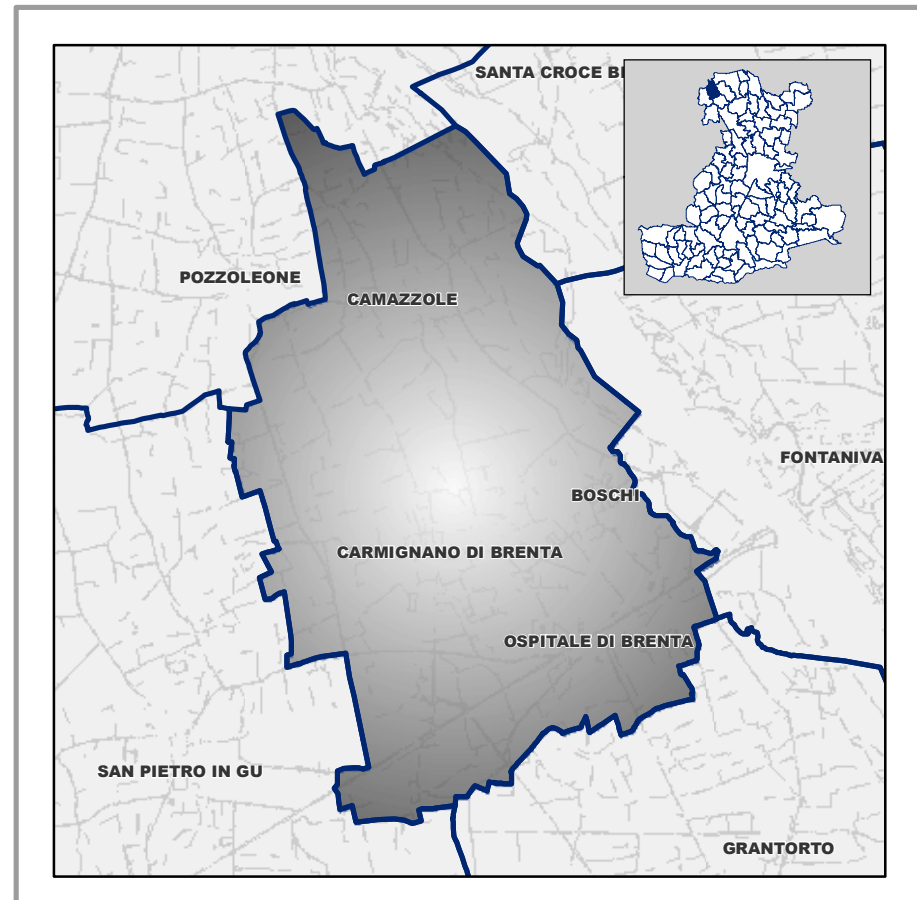

**PAT**  
**Carmignano di Brenta**

Ufficio di Piano  
 Responsabile  
 Ing. Bardi Paolo

Gruppo di lavoro multidisciplinare  
 Urbanistica - partecipazione - coordinamento - Fondi rinnovabili - Quadro Consuntivo - pag. 144  
 Arch. Giancarlo Ghivetto  
 Ing. Elena De Toni

Sistema agricolo  
 Dott. Giuliano Bertoni

Sistema storico-culturale - assetto storico-urbanistico - paesaggio interesse storico  
 Ing. Arch. Fabio Zecchin

Defesa del suolo - compatibilità geologica  
 Dott. Jacopo De Rossi

Compatibilità idraulica  
 Ing. Gustavo Zen

Relazione ambientale - vas  
 Prof. Arch. Marcello Mammi  
 Dott. Stefano Salvati